

## Descripción de la ruta

**Punto 1.** A la altura del punto kilométrico 13 de la autovía A70, de Alicante a Alcoi, pero por la vía de servicio, encontramos la entrada al antiguo Camino del Pantano o del Carrixalet (coordenadas UTM ED50: X0710902 Y4260262), este será el punto de comienzo de la ruta o kilómetro 0 (punto 1). De entrada, la primera sorpresa es que lo encontramos cerrado por una barrera como si fuera una finca privada. Empezamos a caminar e iremos viendo unas estructuras que parecen montañitas de piedras sueltas y que, si subimos, tienen en el centro una depresión como el cráter de un volcán con tres losas de piedra. Son accesos de mantenimiento de la Mina de Agua del Carrixalet. Hay que ir con cuidado, ya que algunas pueden estar rotas y bajo, tienen un pozo de una gran profundidad.

**Punto 2.** Llegamos en una casa y aquí el camino parece seguir recto, pero si miramos a la derecha vemos a que entre la casa y un campo de almendros (*Prunus dulcis*) hay dos mojones del camino a la entrada de un bancale. Entramos por el trazado tradicional del camino, que a pesar de estar lleno de hierbas y matorrales, se diferencia perfectamente de los banales y de la casa, porque el suelo no ha sido arado para el cultivo.

**Punto 3.** Después de caminar un poco por la zona más desdibujada del camino llegamos en un puente en ruinas, que atraviesa el Barranco de la Fuente del Lobo. Los pocos estudios arqueológicos que se han hecho parece que lo fechan, como mínimo, en el siglo XVIII pero no descartan a que sea más antiguo. Como el puente está medio derruido, cruzamos por el fondo del barranco y continuamos la senda que sube por la vertiente de la derecha. A partir de este punto entramos en término municipal de Tibi. La plataforma del camino ahora discurre por la vertiente de la montaña sobre un margen de piedra seca perfectamente conservado e integrado en el paisaje. Nos podemos hacer una idea del tiempo que está en desuso por la altura de los pinos carrascos (*Pinus halepensis*) que han crecido sobre el centro mismo de la plataforma del camino. Vamos dejando a nuestra derecha (Este) las elevaciones de la Escobella (693 m) y las Peñas Rojas (609 m). A la izquierda (Noroeste) dejamos la elevación del Moriscot (609 m).

**Punto 4.** Llegamos a un punto donde el camino gira al este y dejamos el lecho principal del Barranco de la Fuente del Lobo y nos adentramos en otro valle donde nos acompaña otro barranco más pequeño afluente del anterior. Aquí vemos una antigua acequia de piedra actualmente en ruinas.

**Punto 5.** Llegamos en un lugar donde el camino cruza por encima de un pequeño torrente que lleva un hilillo de agua y donde se suelen formar pozas de agua. Este es el punto más sombreado de toda la ruta por su gran cobertura arbórea y lo podemos aprovechar por hacer un descanso.

**Punto 6.** Después de caminar entre rodales de pinar, matorrales, tomillares y cultivos de secano tradicionales (olivos, almendros y algarrobos); llegamos a un cruce de caminos. A la derecha hay un camino que se dirige hacia el alto de la Escobella. Hay que continuar a la izquierda y, de ahora en adelante, el camino inicia un pronunciado descenso.

**Punto 7.** Llegamos al camino asfaltado que baja desde la autovía hasta el Pantano de Tibi, siendo este punto el final de la ruta propuesta. El pantano de



Tibi queda delante de nosotros, a unos cientos de metros. Si lo queremos visitar, hemos de coger el camino asfaltado hacia la derecha, para ir a la presa, o bien seguir recto por senderos hacia la lámina de agua. Llegando al pantano, al final de nuestra ruta, a la izquierda del camino y arriba de un collado pleno de pinos carrascos (*Pinus halepensis*), encontramos un masía en ruinas. Este masía se encuentra a media vertiente del collado y desde ella tenemos una vista impresionante del pueblo de Tibi y del paisaje que nos rodea: montañas, lámina de agua del pantano de Tibi y un rico mosaico vegetal: pinares, tomillares, banales de secano de almendros y olivos. También, si tenemos suerte y paciencia, podremos ver a una pareja de águila-azor perdicera (*Hieraetus fasciatus*) que habita en la zona.

## Recomendaciones

- Esta ruta es recomendable para el otoño, invierno y primavera.
- Hay que llevar agua ya que en la ruta no hay fuentes.
- Hay que llevar un buen calzado, gorra o sombrero, así como protección solar.
- También es muy interesante llevar prismáticos para la observación de fauna.
- Si se quieren cosechar plantas aromáticas, se han de cortar solo algunas ramillas de cada planta, siempre en aquellas zonas donde sean abundantes y nunca arrancar plantas.

## Peligros y afecciones

- Usurpaciones de fincas particulares que cierran el camino.
- Tránsito de motos y quads, que provocan afecciones sobre la fauna por el ruido y sobre la vegetación y el suelo ya que estos caminos son el punto de salida para empezar rutas "campo a través" que provocan la destrucción de la vegetación y de la capa de suelo, es decir erosionando el territorio y provocando desertificación.
- Excesiva presión cinegética sobre la fauna salvaje.
- Degradación de la zona por la acumulación de desperdicios y escombros de las fincas que lindan con el camino.
- Destrucción de los valores naturales y culturales de toda la zona atravesada por el camino por el urbanismo incontrolado.

## Propuestas de conservación

- Señalizar ruta como un sendero de pequeño recorrido (PR) o sendero local (SL).
- Regular el tránsito de motocicletas por este camino dado el actual estado de degradación y erosión de la zona producidos por estos vehículos.
- Darle la adecuada difusión como sendero o ruta etno-ambiental ya que contiene auténticas joyas etnográficas como las minas de agua o el Pantano de Tibi.
- Conservar las infraestructuras hídricas que existen a lo largo del camino (las minas de agua y las acequias) y conservar los antiguos márgenes y banales asociados a estas infraestructuras ya que, en resumidas cuentas, contribuyen a frenar la erosión del suelo y, por lo tanto, favorecen la vegetación y la estructura del ecosistema.
- Restaurar el puente sobre el Barranco de la Fuente del Lobo e integrarlo en la ruta etno-ambiental del Camino del Pantano o del Carrixalet.



# Caminos tradicionales de San Vicente del Raspeig (l'Alacantí):



Queremos empezar a mostrar toda una serie de caminos, veredas y rutas tradicionales de nuestro pueblo y de nuestra comarca, que están en peligro de desaparición por, fundamentalmente, las usurpaciones de particulares y la presión del urbanismo y de las grandes infraestructuras, que los cortan y los borran del territorio.

## El Camino del Pantano o del Carrixalet/Carranxalet

El primer camino tradicional que daremos a conocer, se encuentra en la zona norte del término municipal y nace como un ramal del antiguo Camino Real de Alicante a Alcoi (actual autovía) que, atravesando umbrías y valles de una gran belleza llega al Pantano de Tibi. Este camino discurre entre los términos municipales de San Vicente del Raspeig y Tibi.





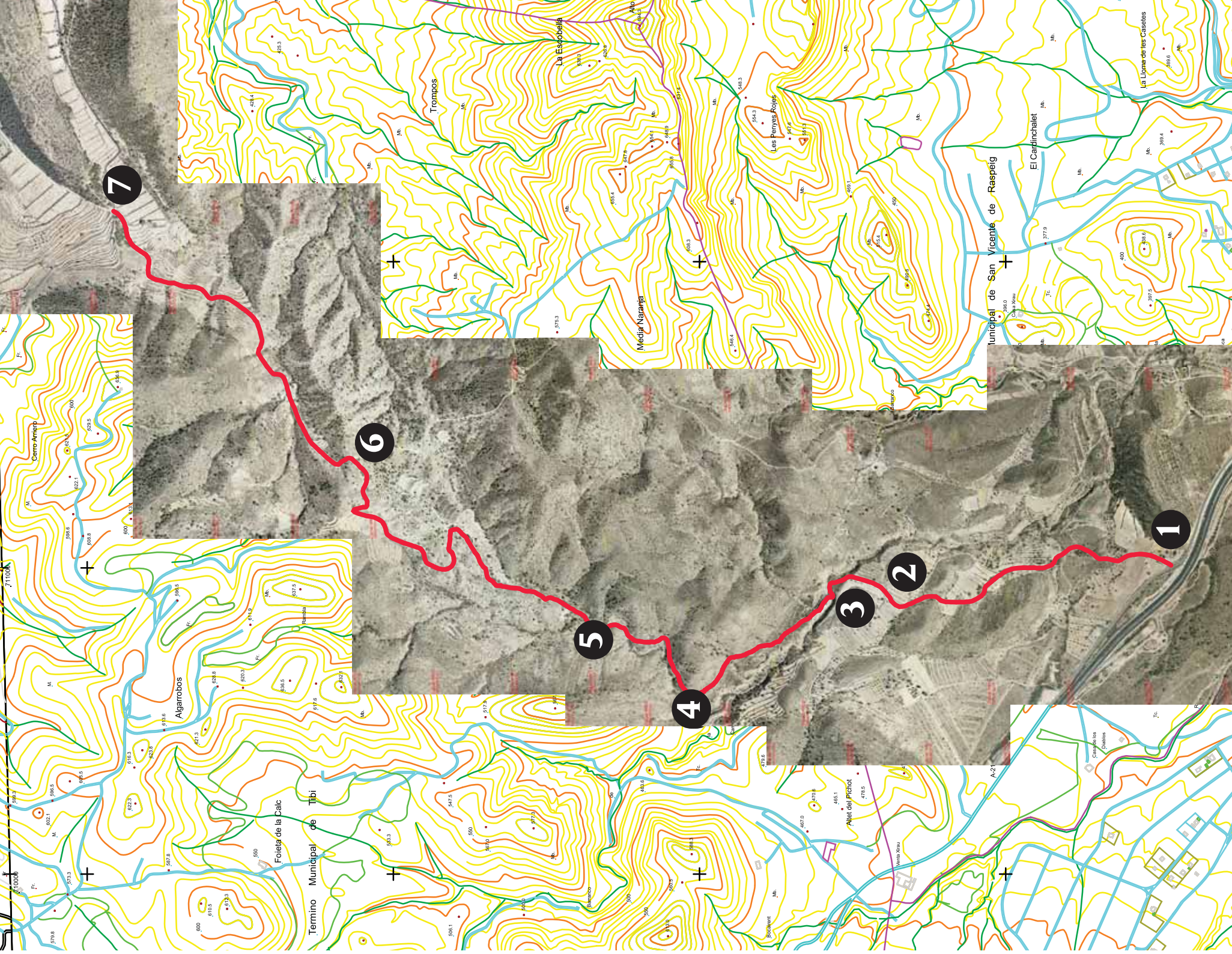

AJUNTAMENT DE  
SANT VICENT DEL RASPEIG



**Grupo Ecologista Maigó Grema-Ecolóxicas en Acció**

Apartado de correos núm. 261 – 03690 San Vicente del Raspeig (Alicante)

raspeig@ecologistesenaccio.org | www.ecologistesenaccio.org/raspeig